



# **Froland Kommune**

**Gjennomgang virksomheter  
Familiens hus - 3.3.2020**



# Gjennomgang virksomhetene

## Oppdrag

Kommunestyret ber formannskapet i løpet av våren 2020 sammen med rådmannen og tillitsvalgte å foreta en grundig gjennomgang av hver virksomhet for å bli informert om aktiviteten i virksomhetene og for å få god nok kunnskap til å vurdere områder vi kan prioritere ned og hvor vi eventuelt senke kvalitet og nivå på tjenestene. En slik gjennomgang vil avklare om innføring av eiendomsskatt er nødvendig og eventuelt bidra til et riktig nivå på eiendomsskatten. Kommunestyret ber om å bli orientert om resultatene av gjennomgangen for å kunne gjøre prioriteringer og eventuelle budsjettreguleringer på best mulig grunnlag. Resultatet av gjennomgangen vil avklare om beslutningen om gjennomføring av eiendomsskatt skal iverksettes fra 2021. Gjennomgangen skal også omfatte kommunens organisering. En vesentlig grunn til forslaget er også at et tilnærmet helt nytt formannskap skal få bedre tid til å sette seg inn i driften av kommunen og konsekvensene av de ulike budsjettvedtak.

Gjennomgangen må være ferdig innen 1. mai 2020.





# Familiens hus- Oppdrag

Kommuneplanen sier følgende:

*«Familiens hus skal ha tidlig innsats som overordnet målsetting»*

*«Familiens hus skal ha en åpen dør og være et samordnede tilbud for barn, unge og familier med fokus på forebyggende tiltak»*

*«Froland kommune vil prioritere folkehelsearbeidet høyt, fordi det vil lønne seg!»*



# Familiens hus - Organisasjonskart

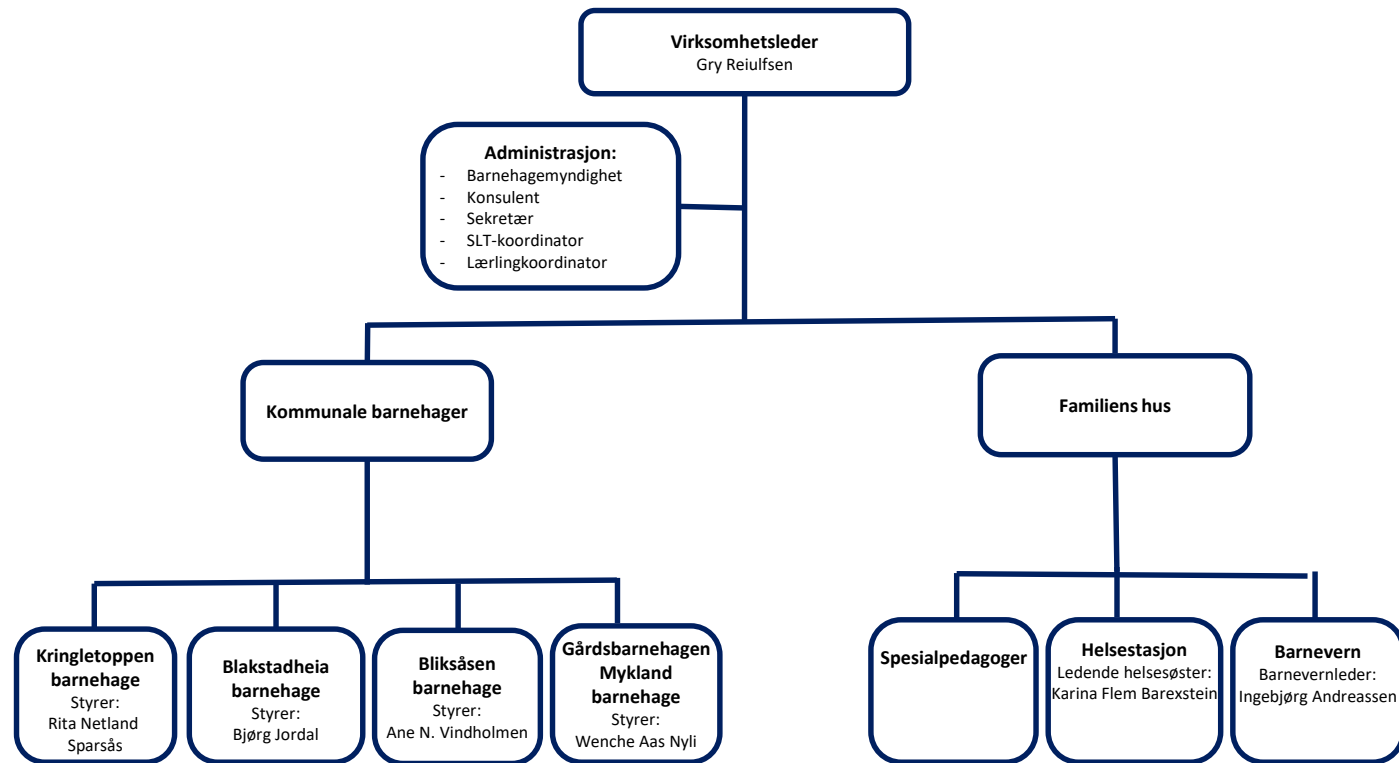

Oktober 2019



# Familiens hus

## – oversikt organisering

| Ansatte under Familiens hus             | Årsverk |
|---|---------|
| <b>Administrasjon Familiens hus:</b>    |         |
| Konsulent, sekretær og virksomhetsleder | 2,3     |
| Rådgiver og barnehagemyndighet          | 1,2     |
| SLT-koordinator                         | 0,2     |
|   |         |
| Lærling-koordinator                     | 0,3     |
| Barneverntjenesten                      | 6       |
| Helsestasjonen                          | 6       |
|   |         |
| <b>Spesialpedagogisk hjelp:</b>         |         |
| Spesialpedagoger i Familiens hus        | 1,8     |
| Ekstra ressurser i kommunale barnehager | 3,53    |
| Ekstra ressurser i private barnehager   | 3,73    |



# Familiens hus – eks lærlinger

## Ansatte/Årsverk pr 31.12.19

### Fast ansatte

- Antall 59
- Årsverk 51,6
- 58 kvinner og 1 menn
- Gj. Sn. Stillingsprosent: 87%

### Midlertidig ansatt (vikar)

- Antall 16
- Årsverk 13,7
- 15 kvinner og 1 menn
- Gj. Sn. Stillingsprosent: 86%

## Sykefravær

### • 2019

- Totalt 7,14%
- Korttid (<16 dg.) 2,09%
- Langtid (> 16 dg.) 5,05 %

### • Kvinner

- Totalt 6,8%
- Korttid (<16 dg.) 1,95%
- Langtid (> 16 dg.) 4,84%

### • Menn

- Totalt 15,78%
- Korttid (<16 dg.) 5,49%
- Langtid (> 16 dg.) 10,28%

# Familiens hus – Budsjett – Ansvar



| Ansvar   | Årsbudsjett |
|--|-------------|
| <b>Administrasjon Familiens hus</b>                                  |             |
| 70101 - Administrasjon barn og helse                                 | 3 209 115   |
| 70104 - IKT - Agder avtale - Familiens hus                           | 1 039 981   |
| 70105 - Telenor telefoni - avtale - Familiens hus                    | 57 167      |
| 70106 - Lisenser, kontingenter, medlemskap og avtaler – Familiens hu | 108 098     |
| 70107 - Avtale leasingbiler - Familiens hus                          | 61 427      |
| 70108 - SMSO-tilskudd  | 17 000      |
| <b>Styrket tilbud til førskolebarn</b>                               |             |
| 70201 - Spesialpedagogisk hjelp                                      | 3 048 509   |
| <b>Private barnehager</b>  |             |
| 70301 - Eikely Barnehage   | 18 608 164  |
| 70302 - Froland musikkbarnehage                                      | 9 396 816   |
| 70303 - Gjestebarn andre kommuner                                    | 2 537 500   |
| <b>Kommunale barnehager</b>  |             |
| 35201 - Mykland barnehage  | 2 241 152   |
| 70401 - Kringletoppen barnehage                                      | 3 138 779   |
| 70402 - Blakstadheia barnehage                                       | 7 060 118   |
| 70404 - Gårdsbarnehagen  | 2 092 447   |
| 70405 - Bliksåsen barnehage  | 7 200 028   |
| <b>Barnevern</b>   |             |
| 70501 - Barnevernstjenesten  | 3 679 768   |
| 70502 - Barnevernstiltak i familien                                  | 2 047 542   |
| 70503 - Barnevernstiltak utenfor familien                            | 3 806 465   |
| 70504 - Barnevernvakta   | 178 640     |
| <b>Helsestasjon</b>  |             |
| 70601 - Helsestasjon   | 3 890 212   |



# Familiens hus – Budsjett – KOSTRA



| Kostra art drift   | Årsbudsjett       |
|--|-------------------|
| 010 - Fastlønn   | 28 733 673        |
| 020 - Lønn til vikarer   | 1 118 352         |
| 030 - Lønn til ekstrahjelp   | 360 004           |
| 040 - Overtidslønn   | 149 086           |
| 050 - Annen lønn og trekkpliktige godtgjørelser                                    | 2 337 496         |
| 090 - Pensjonsinnskudd og trekkpliktige forsikringsordninger                       | 5 297 653         |
| 099 - Arbeidsgiveravgift   | 5 357 478         |
| <b>010-099 - Sum lønn og sosiale utgifter</b>                                      | <b>43 353 742</b> |
| 100 - Kontormateriell  | 97 036            |
| 105 - Undervisningsmaterieill  | 96 302            |
| 110 - Medisinsk forbruksmaterieill   | 22 990            |
| 115 - Matvarer   | 600 105           |
| 120 - Samlepost annet forbruksmaterieill, råvarer og tjenester                     | 1 281 869         |
| 130 - Post, banktjenester, telefon, internett/bredbånd                             | 101 840           |
| 150 - Opplæring, kurs  | 123 645           |
| 160 - Utgifter og godtgjørelser for reiser, diett, bil m.v. som er oppgavepliktige | 220 327           |
| 165 - Andre oppgavepliktige godtgjørelser  | 1 229 801         |
| 170 - Transportutgifter og drift av egne og leide transportmidler                  | 108 567           |
| 190 - Leie av lokaler og grunn   | 337 289           |
| 195 - Avgifter, gebyrer, lisenser o.l.   | 108 098           |
| 200 - Kjøp og finansiell leasing av driftsmidler                                   | 160 611           |
| 209 - Medisinsk utstyr   | 4 356             |
| 230 - Vedlikehold, bygg-/anleggstjenester og nybygg/nyanlegg                       | 43 175            |
| 270 - Andre tjenester (som inngår i egenproduksjon)                                | 441 994           |
| <b>100-290 - Kjøp som inngår i tj.prod</b>   | <b>4 978 005</b>  |

| Kostra art drift  | Årsbudsjett       |
|---|-------------------|
| 300 - Kjøp fra staten   | 978 241           |
| 350 - Kjøp fra kommuner   | 255 577           |
| 370 - Kjøp fra andre (private)  | 30 556 650        |
| 380 - Kjøp fra kommunalt foretak i egen kommune                             | 1 039 981         |
| <b>300-380 - Kjøp som erstatter tj.prod</b>                                 | <b>32 830 449</b> |
| 429 - Merverdiavgift som gir rett til mvakompensasjon                       | 794 912           |
| 470 - Overføring til andre (private)  | 44 497            |
| 490 - Reserverte bevilgninger/avsetninger (skal være 0 ved rapp)            | -1 384 850        |
| <b>400-490 - Overføringsutgifter</b>  | <b>-545 441</b>   |
| 600 - Brukerbetaling for kommunale tjenester                                | -3 497 015        |
| 620 - Annet salg av varer og tjenester, gebyrer o.l. utenfor avgiftsområdet | -423 029          |
| <b>600-690 - Salgsinntekter</b>   | <b>-3 920 044</b> |
| 700 - Refusjon fra staten   | -1 036 802        |
| 710 - Sykelønnsrefusjon   |                   |
| 729 - Kompensasjon moms påløpt i driftsregnskapet                           | -794 912          |
| 750 - Refusjon fra kommuner   | -190 000          |
| 770 - Refusjon fra andre (private)  | -300 000          |
| <b>700-790 - Refusjoner</b>   | <b>-2 321 714</b> |
| 810 - Andre statlige overføringer   | -956 069          |
| <b>800-895 - Overføringsinntekter</b>                                       | <b>-956 069</b>   |
| <b>SUM TOTAL</b>  | <b>73 418 928</b> |

pst!  
Jeg har  
taushets-  
plikt :)

**HELSESYKEPLEIER**



## Helsestasjonstjenesten

# Formål

- Formålet med helsestasjons- og skolehelsetjenesten er å fremme psykisk og fysisk helse, fremme gode sosiale og miljømessige forhold og forebygge sykdommer og skader, jfr forskriften § 1-1.
- Tjenesten skal **så tidlig som mulig** fange opp barn og unge, gi dem et tilbud og henvise videre ved behov. Tilbudet i tjenesten skal være universelt, og tilnærmingen skal både være individuell og befolkningsrettet. Tilbudet skal også være kultursensitivt og tilpasset den enkeltes behov og livssituasjon.



# Helsestasjonstjenesten omfatter

- **Svangerskapsomsorgen**
- **Helsestasjon 0-5 år**
- **Skolehelsetjenesten 5-20 år**
- **Helsestasjon for ungdom HFU 13-20 år**





# Helsestasjonstjenesten - Ansatte

## 5 årsverk helsesykepleiere

|                           |             |
|---------------------------|-------------|
| Skolehelsetjenesten:      | 2,4 årsverk |
| Helsestasjon 0-5:         | 1,8 årsverk |
| HFU:                      | 0,2 årsverk |
| Flyktningehelsetjenesten: | 0,2 årsverk |
| Avdelingsleder:           | 0,4 årsverk |
| <b>Jordmor</b>            | 1,0 årsverk |
| <b>Lege</b>               | 0,3 årsverk |
| <b>Fysioterapeut</b>      | 0,3 årsverk |
| <b>Merkantil</b>          | 0,4 årsverk |

Til sammen 7 årsverk

# Helsestasjonstjenesten

## Lovgrunnlag



### **Helse- og omsorgstjenesteloven § 3-2:**

*«Kommunen skal, som et ledd i å tilby nødvendige helse- og omsorgstjenester, tilby helsefremmende og forebyggende tjenester, herunder helsetjenester i skoler og helsestasjonstjeneste.»*

### **Pasient- og brukerrettighetsloven § 6-1:**

*«Barn har rett til nødvendig helsehjelp, også i form av helsekontroll i den kommunen barnet bor eller midlertidig oppholder seg. Foreldrene plikter å medvirke til at barnet deltar i helsekontroll.»*

# Helsestasjonstjenesten

## Lovgrunnlag forts



### **Forskrift:**

*«Forskrift om kommunens helsefremmende og forebyggende arbeid i helsestasjons- og skolehelsetjenesten.»*

### **Forskriften er førende for:**

*«Nasjonalfaglig retningslinje for det helsefremmende og forebyggende arbeidet i helsestasjon, skolehelsetjeneste og helsestasjon for ungdom.» (2017)*



# Helsestasjonstjenesten

## Lovgrunnlag forts

Den kommunale delen av svangerskapsomsorgen inngår i helsestasjonstilbudet, og omfattes av egen Nasjonalfaglig retningslinje for svangerskapsomsorgen og Nasjonalfaglig retningslinje for barselomsorgen







# Helsestasjonstjenesten

## Svangerskapsomsorgen

- Jordmor har svangerskapskonsultasjoner og går på tidlig hjembesøk etter fødsel. Tidlig innsats starter allerede i svangerskapet og forebygging og identifisering av risikofaktorer er en viktig del av det å legge et best mulig grunnlag for barnets helse.
- Foreldre- og fødselsforberedende kurs



## Helsestasjonstjenesten

# Helsestasjon 0-5 år

Helsestasjonen følger Helsedirektoratets nasjonalfaglige retningslinjer for antall og innhold i konsultasjonene våre. Videre tilpasser vi det kommunale og nasjonale satsingsområder og etterspørsel og forhold i kommunen for øvrig.

Antall konsultasjoner pr barn er fra 0-5 år minimum 14, det første ved hjembesøk som skal gjøres 7-10 dager etter fødsel, siste ved 4 år. Konsultasjonene tar fra ½ til 2 ½ time (hjembesøk)

I tillegg er jordmor på tidlig hjembesøk, 1-3 dager etter hjemkomst.

Åpen helsestasjon er drop-in tilbud hver tirsdag 10.00-11.30

Ila barnets første leveår møter vi barn og foreldre minst 11 ganger. Og vi møter alle barn og familier i kommunen.

# Helsestasjonstjenesten

## Skolehelsetjenesten



1. trinn - Skolestartundersøkelse
2. trinn - Vaksine og undervisning med sosiallærer om følelser og sosial kompetanse
3. trinn - Undervisning om vold og overgrep, måling av vekt og lengde
4. trinn - Etter behov og etterspørsel
5. trinn - Undervisning om Pubertet og Vold og overgrep
6. trinn - Vaksine og grupper med fokus på psykisk helse
7. trinn - Vaksine x2 og ved behov og etterspørsel
8. trinn - Undervisning om pubertet og vold og overgrep, undervisning om psykisk helse, helsesamtaler med alle elever, måling og veiing
9. trinn - Undervisning om prevensjon og vold og overgrep, mestringsgrupper
10. trinn - Undervisning om god seksuell helse og seksuelt overførbare sykdommer, vaksinasjon

# Skolehelsetjenesten, forts.

- Froland barneskole og ungdomsskole har tilgjengelig helsesykepleier hver dag.
- Den største delen av kapasiteten til helsesykepleier består av samtaler med barn og unge samt veiledning og kontakt med foreldre. Åpen dør.
- Blakstadheia skole har helsesykepleier 1 dag pr uke.
- Mykland skole har helsesykepleier ½ dag pr måned.





## Helsestasjonstjenesten

# Helsestasjon for Ungdom

- Alle kommuner skal ha et gratis helsestasjonstilbud for ungdom opp til 20 år. (Jfr forskrift om helsestasjons- og skolehelsetjenesten §3).
- HFU bør være tilpasset ungdommens behov, gis på ungdommens premisser og oppleves lett tilgjengelig.
- Tilbudet er et supplement til skolehelsetjenesten og vektlegger *seksuell og psykisk helse*.
- **HFU Froland** er åpent hver mandag 1430-1700, tilgjengelig helsesykepleier, lege, psykolog







# En veiledningsmetode vi bruker i hele Familiens Hus for å styrke foreldre i foreldrerollen

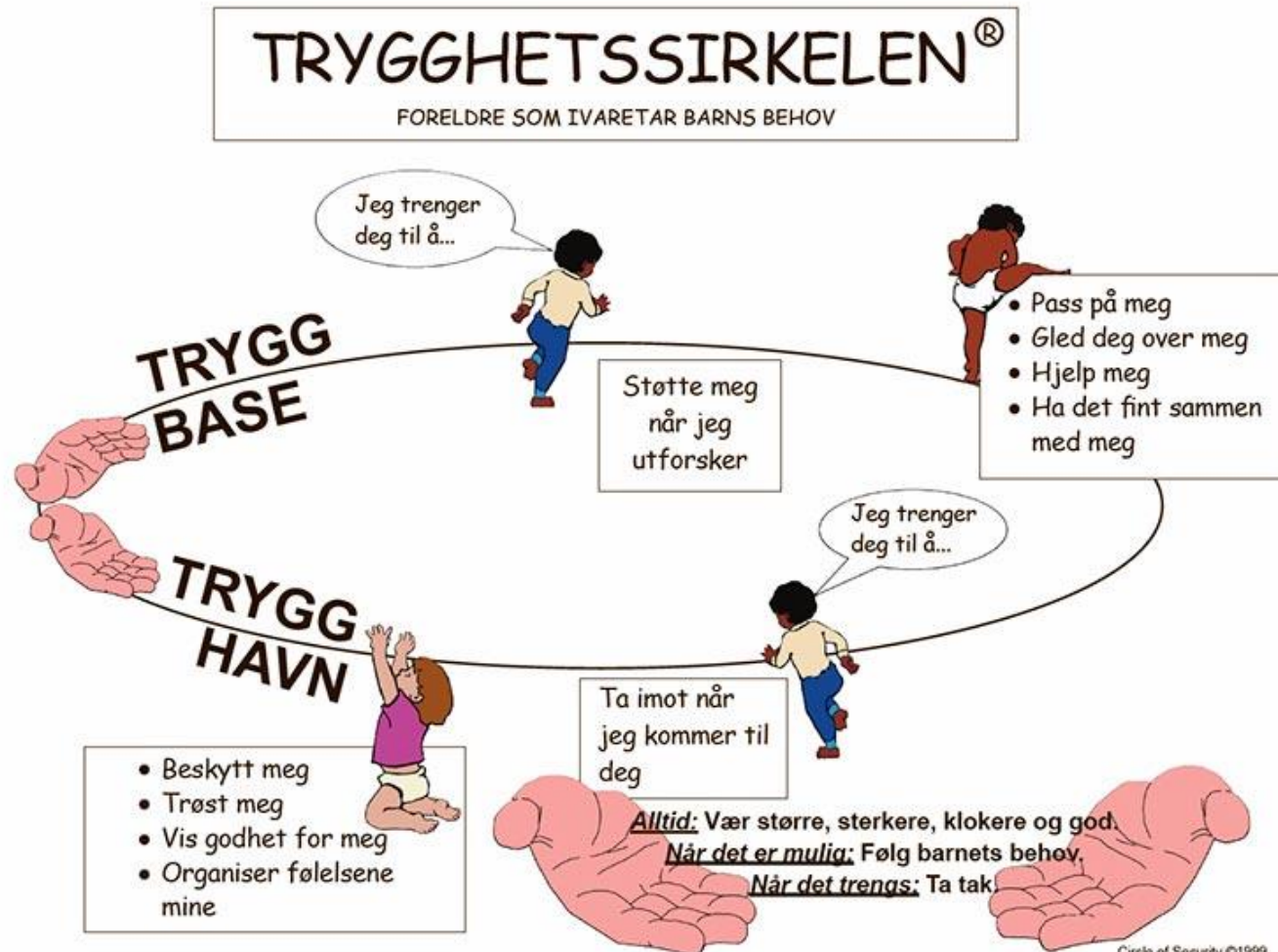

## Økonomi

|                           |            |
|---------------------------|------------|
| Helsestasjon              |            |
| 70601 - Helsestasjon      | 3 890 212  |
| 700 - Refusjon fra staten | -1 036 802 |



- De siste årene har Helsedirektoratet øremerket midler til helsestasjonstjenesten, første gang i 2017. Det er omfattende søknadsprosess og kriterier for å få tilskudd. Det blir alltid vurdert om kommunen har brukt de frie midlene tiltenkt tjenesten, samt grad av levekårsutfordringer mm.
- Froland kommune har fått midler hvert år:
  - 2017           540 000
  - 2018           1 000 000
  - 2019           1 037 000
  - 2020           søkt om nesten 2 mill.

Midlene er primært gått til styrking av helsesykepleier og jordmor for å gi økt kapasitet, tilgjengelighet og tverrfaglighet, men også til gratis prevensjon til ungdom mm

# Helsestasjonstjenesten

## Tall fra SSB

|  | Enhet   | Froland<br>2018 | Grimstad<br>2018 | Birkenes<br>2018 | Kostra-<br>gruppe 11<br>2018 | Land uten<br>Oslo<br>2018 |
|--|---------|-----------------|------------------|------------------|------------------------------|---------------------------|
| Avtalte årsverk<br>i helsest/<br>skolehelsetj<br>pr 10 000 innb<br>0-20 år | Årsverk | 38,8            | 40,2             | 47,6             | 47,5                         | 42,2                      |
| Andel nyfødte<br>med<br>hjembesøk<br>innen to uker<br>etter<br>hjemkomst   | Prosent | 100             | 112,4            | 106,5            | 91,9                         | 90,6                      |

# Fødselstall Froland 2010-2019



|             |           |
|-------------|-----------|
| <b>2010</b> | <b>79</b> |
| <b>2011</b> | <b>84</b> |
| <b>2012</b> | <b>64</b> |
| <b>2013</b> | <b>68</b> |
| <b>2014</b> | <b>61</b> |
| <b>2015</b> | <b>74</b> |
| <b>2016</b> | <b>67</b> |
| <b>2017</b> | <b>57</b> |
| <b>2018</b> | <b>63</b> |
| <b>2019</b> | <b>74</b> |

# Særlig satsing framover Barn og unges psykiske helse



# Barnehagekontoret



- Barnehagekontoret administrerer saker som angår både kommunale og private barnehager
- Samordning, oppfølging og koordinering av barnehagetilbudet i kommunen





# Barnehagens formål.

## Lov om barnehager §1

- Barnehagen skal i **samarbeid og forståelse med hjemmet** ivareta barnas behov for omsorg og lek, og fremme læring og danning som grunnlag for **allsidig utvikling**. Barnehagen skal bygge på **grunnleggende verdier i kristen og humanistisk arv og tradisjon**, slik som respekt for menneskeverdet og naturen, på åndsfrihet, nestekjærlighet, tilgivelse, likeverd og solidaritet, verdier som kommer til uttrykk i ulike religioner og livssyn og som er forankret i **menneskerettighetene**.
- Barna skal få utfolde **skaperglede, undring og utforskertrang**. De skal lære å ta vare på seg selv, hverandre og naturen. Barna skal utvikle grunnleggende kunnskaper og ferdigheter. De skal ha **rett til medvirkning** tilpasset alder og forutsetninger.
- **Barnehagen skal møte barna med tillit og respekt, og anerkjenne barndommens egenverdi**. Den skal bidra til trivsel og glede i lek og læring, og være et utfordrende og trygt sted for fellesskap og vennskap. Barnehagen skal fremme demokrati og likestilling og motarbeide alle former for diskriminering.

| Kommunale barnehager            |           |
|---------------------------------|-----------|
| 35201 - Mykland barnehage       | 2 241 152 |
| 70401 - Kringletoppen barnehage | 3 138 779 |
| 70402 - Blakstadheia barnehage  | 7 060 118 |
| 70404 - Gårdsbarnehagen         | 2 092 447 |
| 70405 - Bliksåsen barnehage     | 7 200 028 |



# Barnehagene

## – oversikt organisering

| Kommunale barnehager    | Avdelinger - barn               | Årsverk og ansatte   |
|-------------------------|---------------------------------|----------------------|
| Mykland barnehage       | 1 avdeling – 12 barn            | 3,3 4 fast ansatte   |
| Gårdsbarnehagen         | 1 avdeling – 11 barn            | 3,3 4 fast ansatte   |
| Kringletoppen barnehage | 2 avdelinger – 27 barn          | 6,5 10 fast ansatte  |
| Blakstadheia barnehage  | 4 avdelinger – 46 barn          | 13,0 15 fast ansatte |
| Bliksåsen barnehage     | 4 avdelinger – 50 barn          | 13,0 15 fast ansatte |
| <b>Til sammen</b>       | <b>12 avdelinger – 146 barn</b> | <b>29,1 hjemler</b>  |
| Private barnehager      | Avdelinger - barn               |                      |
| Eikely barnehage        | 6 avdelinger – 114 barn         |                      |
| Froland Musikkbarnehage | 4 avdelinger – 57 barn          |                      |
| <b>Til sammen</b>       | <b>10 avdelinger – 171 barn</b> | 317 barn i dag       |





# Barnehage

**Barnehageloven:** et klart skille mellom barnehageeiers ansvar og kommunens ansvar for både private og kommunale barnehager:

**Barnehageloven § 7: Barnehageeiers ansvar – de kommunale barnehagene:**

*«Barnehageeieren skal drive virksomheten i samsvar med gjeldende lover og regelverk.*

*Kommunale barnehageeiere må legge frem opplysninger om tjenstedata. Ikke-kommunale barnehageeiere må legge frem opplysninger om tjenstedata og regnskapsdata.*

*Departementet gir nærmere forskrifter om fremleggelse av tjenstedata og regnskapsdata.*

*Barnehageeieren plikter å gi barnets bostedskommune de opplysninger som er nødvendige for å kunne føre et register som nevnt i § 8 fjerde ledd.*

*Barnehageeieren skal fastsette barnehagens vedtekter. Vedtektene skal gi opplysninger som er av betydning for foreldrenes/de foresattes forhold til barnehagen, herunder*

- a) eierforhold,*
- b) formål, jf. §§ 1 og 1a*
- c) opptakskriterier,*
- d) antall medlemmer i samarbeidsutvalget,*
- e) barnehagens åpningstid.*

*Godkjente virksomheter skal være registrert i Enhetsregisteret»*





# Barnehagemyndighet

## Barnehageloven § 8: Kommunens ansvar – Barnehagemyndighet:

«Kommunen er lokal **barnehagemyndighet**. Kommunen skal gi **veiledning og påse** at barnehagene drives i samsvar med gjeldende regelverk.

Kommunen har **plikt til å tilby plass i barnehage** til barn under opplæringspliktig alder som er bosatt i kommunen, jf. § 12 a. Utbyggingsmønster og driftsformer skal tilpasses lokale forhold og behov.

Hver kommune **skal opprette og føre register til bruk** for Arbeids- og velferdsetaten i forbindelse med **kontroll av beregning og utbetaling av kontantstøtte etter kontantstøtteloven**. Registeret kan samkjøres mot Arbeids- og velferdsetatens register over mottakere av kontantstøtte. Departementet gir forskrifter med utfyllende bestemmelser om føringen av registeret, hvilke opplysninger registeret skal inneholde og behandlingen av disse opplysningene.

Kommunen har **rett til innsyn i dokumenter og adgang til barnehagelokaler** i den utstrekning dette anses nødvendig for å ivareta kommunens oppgaver.

Kommunen forvalter de statlige øremerkede **tilskuddene til ikke-kommunale barnehager i kommunen**. Kommunen kan ikke avkorte det kommunale tilskuddet etter § 14 som følge av et slikt statlig tilskudd.»

Barnehagemyndighet

# Barnehageopptak

## Samordnet opptak

- årlig «hovedopptak» – lovfestet rett til barnehageplass
- løpende opptak (søke gjennom hele året – ikke rett til plass)





# Barnehagemyndighet

## Barnehageloven § 12a: Kommunens ansvar – Rett til plass i barnehage

*«Barn som fyller ett år senest innen utgangen av august det året det søkes om barnehageplass, har etter søknad rett til å få plass i barnehage fra august i samsvar med denne loven med forskrifter.*

***Barn som fyller ett år i september, oktober eller november det året det søkes om barnehageplass, har etter søknad rett til å få plass i barnehage innen utgangen av den måneden barnet fyller ett år i samsvar med denne loven med forskrifter.***

*Barnet har rett til plass i barnehage i **den kommunen der det er bosatt.** **Søknadsfrist** til opptaket fastsettes av kommunen.»*

**Plikt til samordnet opptaksprosess i kommunen**



# Barnehage

Antall barn i barnehage siste 5 år:

| 2016 | 2017 | 2018 | 2019 | 2020 |
|------|------|------|------|------|
| 359  | 349  | 329  | 310  | 317  |

- Status søknad til hovedopptak 2020
  - Behov for flere barnehageplasser

# Barnehagemyndighet

*Kvalitetssikring, godkjenning og tilsyn med barnehagene – Lov om barnehager*

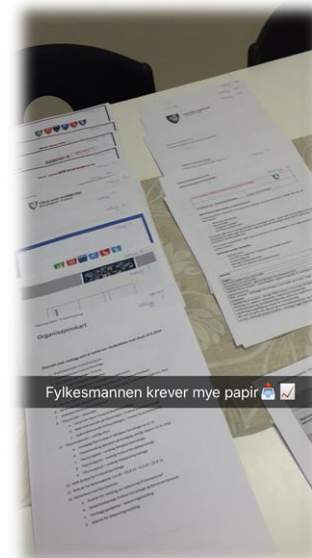



# Private barnehager

## Forskrift til barnehageloven: Tildeling av tilskudd til ikke-kommunale barnehager § 3 – Driftstilskudd til ordinære barnehager:

*«Kommunen skal gi **driftstilskudd til private ordinære barnehager** per heltidsplass. Driftstilskuddet skal beregnes ut fra gjennomsnittlige ordinære driftsutgifter per heltidsplass i tilsvarende kommunale ordinære barnehager, fratrukket administrasjonsutgifter, pensjonsutgifter og arbeidsgiveravgift på pensjonsutgifter. Grunnlaget for beregningen er kommuneregnskapet fra to år før tilskuddsåret.»*



| Private barnehager              |            |
|---------------------------------|------------|
| 70301 - Eikely Barnehage        | 18 608 164 |
| 70302 - Froland musikkbarnehage | 9 396 816  |



# Private barnehager

|                  | 2018                               | 2019                               | 2020   |
|------------------|------------------------------------|------------------------------------|--|
| Kommunale satser | 0-2 år: 215 359<br>3-6 år: 104 195 | 0-2 år: 227 239<br>3-6 år: 110 257 | <b>0-2 år: 242 849</b><br><b>3-6 år: 118 088</b> |
| Nasjonale satser | 0-2 år: 209 200<br>3-6 år: 100 600 | 0-2 år: 219 400<br>3-6 år: 105 700 | <b>0-2 år: 231 600</b><br><b>3-6 år: 111 800</b> |
| Differanse       | 0-2 år: 6159<br>3-6 år: 3595       | 0-2 år: 7839<br>3-6 år: 4557       | <b>0-2 år: 11 249</b><br><b>3-6 år: 6288</b>     |

\* To ulike satser avhengig av barnas alder: 0-2 år / 3-6 år





# Barnehagemyndighet

## Gjestebarn

### **Forskrift til barnehageloven: Tildeling av tilskudd til ikke-kommunale barnehager § 15 – refusjon for barn fra andre kommuner**

*«Kommuner som har private barnehager med barn som er folkeregistrert i en annen kommune, har rett til refusjon for barnehageplassen fra kommunen der barnet er folkeregistrert.»*



# Redusert foreldrebetaling

## ***Forskrift om foreldrebetaling i barnehager § 3:***

*«Kommunen skal ha ordning som kan **tilby fritak for eller reduksjon i foreldrebetaling.** Foreldrebetalingen skal for første barn i barnehage **utgjøre maksimalt seks prosent av husholdningens samlede personinntekt** etter skatteloven kapittel 12 og skattepliktig kapitalinntekt, og være begrenset oppad til maksimalgrensen for foreldrebetaling etter § 1. For andre, tredje og flere barn settes foreldrebetalingen i tråd med bestemmelser om søskenmoderasjon, til henholdsvis 70 prosent og 50 prosent av foreldrebetalingen for første barn.*

...

*Kommunen **skal gi fritak for foreldrebetaling** for 20 timer per uke til alle **to-, tre-, fire- og femåringer i husholdninger** med en samlet personinntekt, etter skatteloven kapittel 12, og skattepliktig kapitalinntekt **under en inntektsgrense fastsatt av Stortinget.** Tilsvarende gjelder for barn med utsatt skolestart.»*





# Kommunens lovpålagte ansvar overfor de sårbare barna i barnehage





Barnehagekontor

# Spesialpedagogisk hjelp

Barnehageloven § 19a: Rett til spesialpedagogisk hjelp:

*«Barn under opplæringspliktig alder **har rett til spesialpedagogisk hjelp dersom de har særlige behov for det. Dette gjelder uavhengig av om de går i barnehage.***

*Formålet med spesialpedagogisk hjelp er å **gi barn tidlig hjelp og støtte i utvikling og læring av for eksempel språklige og sosiale ferdigheter.***

*Spesialpedagogisk hjelp kan gis til barnet individuelt eller i gruppe. Hjelpen skal omfatte tilbud om foreldrerådgivning.*

*Kommunen skal oppfylle retten til spesialpedagogisk hjelp for barn bosatt i kommunen.*

*Fylkeskommunen skal oppfylle retten til spesialpedagogisk hjelp etter denne loven for barn i barneverninstitusjon og barn som er pasient i helseinstitusjon eid av regionalt helseforetak, eller i privat helseinstitusjon med avtale med regionalt helseforetak.*

*Departementet kan gi **forskrift om ansvar for utgifter** til spesialpedagogisk hjelp, hvem som skal regnes som bosatt i kommunen, refusjon av andre kommuners eller fylkeskommuners utgifter til spesialpedagogisk hjelp, fylkeskommunens ansvar for rett til spesialpedagogisk hjelp for barn i barneverninstitusjon og fylkeskommunens ansvar for rett til spesialpedagogisk hjelp for barn som er pasienter i helseinstitusjon eid av regionalt helseforetak, eller i privat helseinstitusjon med avtale med regionalt helseforetak.»*

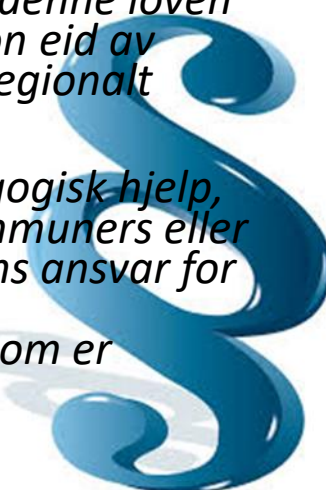



Barnehagekontor

# Spesialpedagogisk hjelp

Barnehageloven § 19g: Barn med nedsatt funksjonsevne:

«Kommunen skal sikre at barn med **nedsatt funksjonsevne får et egnet individuelt tilrettelagt barnehagetilbud.** Plikten til tilrettelegging omfatter ikke tiltak som innebærer en uforholdsmessig byrde for kommunen. Ved vurderingen av om tilretteleggingen innebærer en uforholdsmessig byrde, skal det særlig legges vekt på tilretteleggingens effekt for å nedbygge funksjonshemmedes barrierer, de nødvendige kostnadene ved tilretteleggingen og virksomhetens ressurser.

Kommunen fatter vedtak om tilrettelegging av barnehagetilbudet til barn med nedsatt funksjonsevne.»

## **Eksempler på tilrettelegging:**

- Nødvendig utstyr
- Støtte til bygningsmessige endringer
- Støtte til ekstra bemanning





## Barnehagekontor

# Tiltak spesialpedagogisk hjelp

- Vi har en innsparingsvedtak på 1 mill.
- Melding om barn som trenger ekstra hjelpebehov

| 1.8.2017          | 1.8.2018            | 1.8.2019             |
|-------------------|---------------------|----------------------|
| 8 barn med vedtak | 4 barn med vedtak   | 10 barn med vedtak   |
| 20 timer spes.ped | 11 timer spes.ped   | 30 timer spes.ped    |
| Ex.ressurs 3,35   | Ex.ress 3,4 årsverk | Ex.ress 7,26 årsverk |

## Barnehage

# Tall fra SSB

|   | Enhet  | Froland<br>2018 | Grimstad<br>2018 | Birkenes<br>2018 | Kostra-<br>gruppe<br>11<br>2018 | Land<br>uten<br>Oslo<br>2018 |
|---|--------|-----------------|------------------|------------------|---------------------------------|------------------------------|
| Andel barn 1-5 år i barnehage                         | %      | 88,2            | 93,2             | 83,9             | 92,5                            | 92,1                         |
| Andel barn i kommunale bhg                            | %      | 45,8            | 19,1             | 32,6             | 51,3                            | 49                           |
| Antall barn per årsverk til grunnbemanning            | Antall | 5,2             | 6,2              | 5,5              | 5,8                             | 5,8                          |
| Andel barn som får spesialped.hjelp                   | %      | 2,1             | 2,4              | 4,1              | 3,5                             | 3,7                          |
| Netto driftsutgifter barnehager, per innbygger 1-5 år | Kr     | 158 063         | 139 822          | 142 802          | 153 936                         | 153 538                      |





# Barnehage – lovgrunnlag bemanning

## Forskrift om pedagogisk bemanning og dispensasjon i barnehager

### § 1. Norm for pedagogisk bemanning

Barnehagen skal ha en forsvarlig pedagogisk bemanning.

Barnehagen skal ha minst én pedagogisk leder per syv barn under tre år og én pedagogisk leder per 14 barn over tre år. Ett barn til utløser krav om en ny fulltidsstilling som pedagogisk leder. Barn regnes for å være over tre år fra og med august det året de fyller tre år.

## Lov om barnehager (barnehageloven)

### § 18. Grunnbemanning

Bemanningen må være tilstrekkelig til at personalet kan drive en tilfredsstillende pedagogisk virksomhet.

Barnehagen skal minst ha én ansatt per tre barn når barna er under tre år og én ansatt per seks barn når barna er over tre år. Barn skal regnes for å være over tre år fra og med august det året de fyller tre år.



| Kommunale barnehager            |           |
|---------------------------------|-----------|
| 35201 - Mykland barnehage       | 2 241 152 |
| 70401 - Kringletoppen barnehage | 3 138 779 |
| 70402 - Blakstadheia barnehage  | 7 060 118 |
| 70404 - Gårdsbarnehagen         | 2 092 447 |
| 70405 - Bliksåsen barnehage     | 7 200 028 |



# Barnehagehverdagen

- Normal avdelingsstørrelse:
  - 18 barn over 3 år. 9 barn under 3 år.
- Grunnbemanning 3 personer, derav 1 eller 2 pedagoger.
- Pedagogene har lovfestet plantid utenfor avdelingen på minimum 4 timer per uke
- Det er 2 timer per dag der en person er alene på avdelingen
- Vakter:
  - Tidligvakt: 07:00 til 14:30
  - Mellomvakt: 08:00 til 15:30
  - Senvakt: 09:00 til 16:30

# Barneverntjenesten

## Plan for presentasjonen

- Lov om barneverntjenester
- Måltavle (internkontroll)
- Hvem er vi som jobber i barneverntjenesten
- Gangen i en barnevernssak
- Hjelpetiltak og kostnader
- Tvangstiltak og kostnader
- Statistikker/ sammenligninger
- Utfordringer fremover





# Lov om barneverntjenester

- **§ 1-1. Lovens formål.**
- *Loven skal sikre at barn og unge som lever under forhold som kan skade deres helse og utvikling, får nødvendig hjelp, omsorg og beskyttelse til rett tid. Loven skal bidra til at barn og unge møtes med trygghet, kjærlighet og forståelse og at alle barn og unge får gode og trygge oppvekstvilkår.*



# Lov om barneverntjenester

## **§ 1-3. Hvem loven gjelder for**

*Tiltak som omhandlet i denne lov kan treffes overfor barn under 18 år*

## **§ 1-4. Krav til forsvarlighet**

*Tjenester og tiltak etter denne loven skal være **forsvarlige**.*

## **§ 1-5. Barnets rett til nødvendige barneverntiltak**

*Barn har **rett til nødvendige tiltak** etter loven når vilkårene for tiltaket er oppfylt.*

# Lov om barneverntjenester



## § 1-6. Barnets rett til medvirkning

Alle barn som er i stand til å danne seg egne synspunkter, har **rett til å medvirke** i alle forhold som vedrører barnet etter denne loven.

## § 1-7. Barnevernets plikt til å samarbeide med barn og foreldre

Barnevernet skal utøve sin virksomhet med **respekt for** og så langt som mulig i **samarbeid** med barnet og barnets foreldre.

# Måltavle for barneverntjenesten i Froland

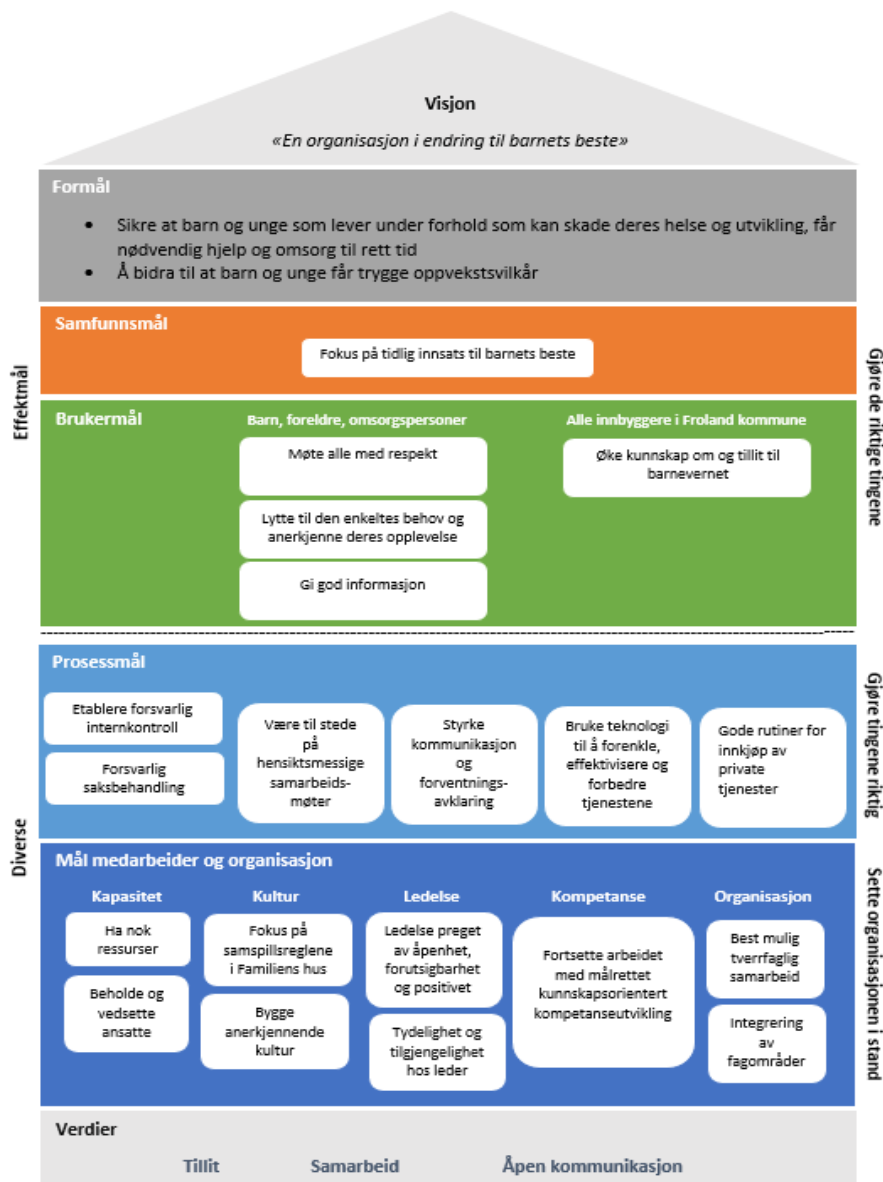

# Lov om barneverntjenester



- Tjenesten er strengt lovregulert
- Frister som må overholdes
- Lovverk og faglig skjønn
- **Kontroll:**
  - Rapport Fylkesmannen 2/ 4 ganger pr år
  - Rapport til SSB 1 gang pr år
  - Tilsyn fra Fylkesmannen/ andre vedr. saksbehandling
  - Klagesaker/ tilsynssaker fylkesmannen



|                                   |           |
|-----------------------------------|-----------|
| <b>Barnevern</b>                  |           |
| 70501 - Barnevernstjenesten       | 3 679 768 |
| 810 - Andre statlige overføringer | -956 069  |



# Barneverntjenesten

## Hvem er vi?



- **Barnevernleder**
- **Barnevernkonsulent (4,6 stillinger)**
- **Miljøarbeider (50 %)**





# Barnverntjenesten

## § 6-4 Opplysningsplikt/ meldeplikt

Alle offentlig ansatte har meldeplikt til barneverntjenesten

- a) *når det er grunn til å tro at et barn er eller blir mishandlet, utsatt for alvorlige mangler ved den daglige omsorgen eller annen alvorlig omsorgssvikt*
  
- b) *når et barn viser alvorlige atferdsvansker i form av alvorlig eller gjentatt kriminalitet, misbruk av rusmidler eller en annen for normløs atferd*

# Meldinger til barneverntjenesten



## Innhold i melding:

- Foreldrenes psykiske problem/ lidelse
- Foreldrenes manglende foreldreferdigheter
- Vold i hjemmet/ barnet vitne til vold
- Foreldrenes somatiske sykdom
- Foreldrenes rusmisbruk
- Barnets atferd kriminalitet
- Høy grad av konflikt hjemme
- Barnets relasjonsvansker
- Barnets psykiske problem/ lidelse
- Foreldrenes kriminalitet
- Barnet utsatt for fysisk mishandling
- Barnet utsatt for psykisk mishandling
- Andre forhold ved barnets situasjon
- Andre forhold ved foreldre/ familie

# GANGEN I EN BARNEVERNSAK

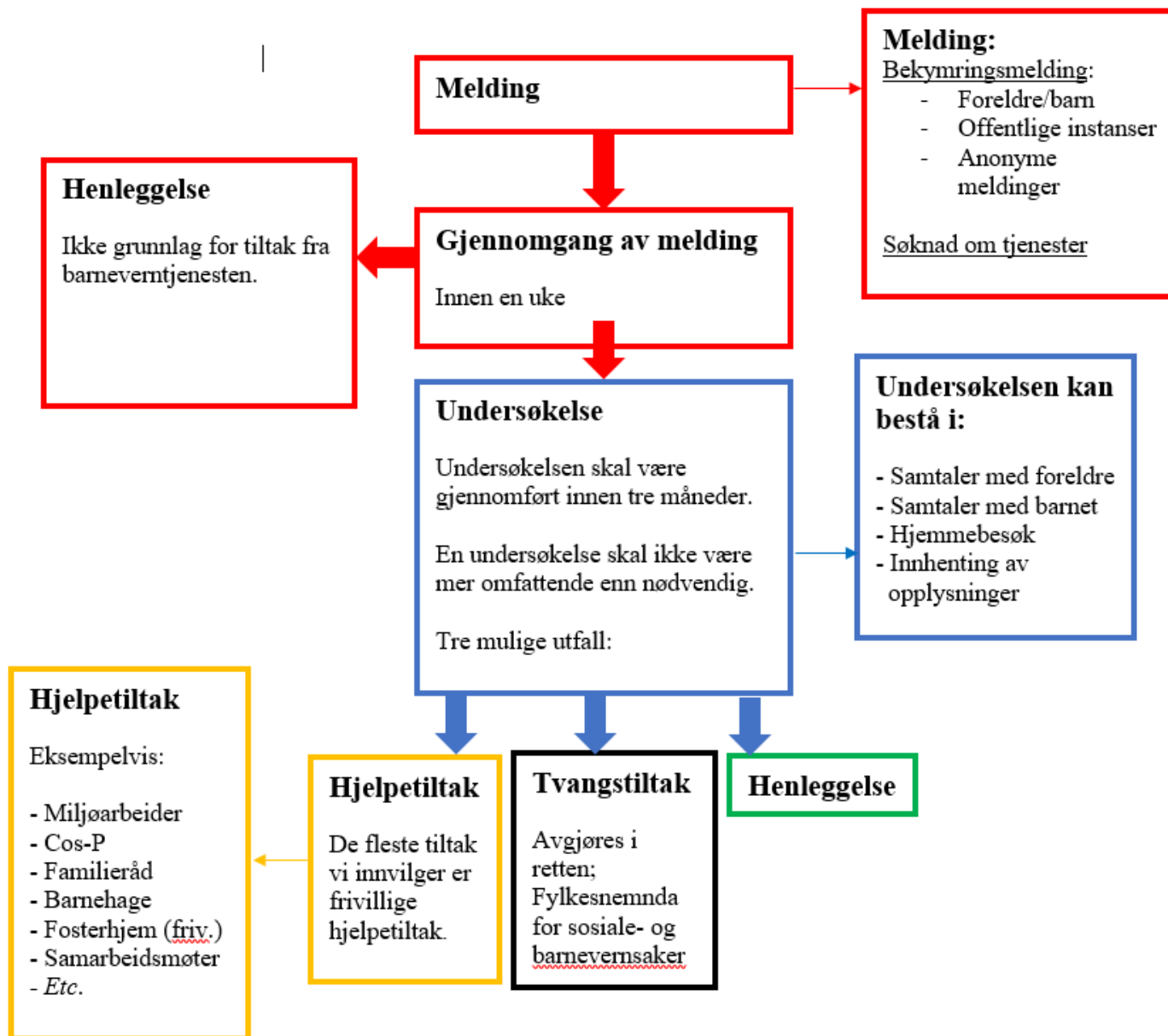



# Barnverntjenesten

## § 4-4 Hjelpetiltak

### *Hjelpetiltak for barn og barnefamilier.*

- *Barneverntjenesten skal bidra til å gi det enkelte barn gode levekår og utviklingsmuligheter ved råd, veiledning og hjelpetiltak. Hjelpetiltak skal ha som formål å bidra til positiv endring hos barnet eller i familien.*
- *Barneverntjenesten skal, når barnet **på grunn av forholdene i hjemmet eller av andre grunner har særlig behov for det**, sørge for å sette i verk hjelpetiltak for barnet og familien.*



# Barnverntjenesten

## Hjelpetiltak

- Settes inn i samarbeid med foreldre og barn for kortere eller lengre perioder
- Lav terskel for å sette inn hjelpetiltak (se statistikk).
- Samsvarer med kommunens målsetting om tidlig innsats.
- Jfr. måltavle i internkontrollen om tidlig innsats
- Formål; forhindre mer inngripende tiltak

## Barneverntjenesten

# Eksempler på hjelpetiltak

- Barnehage
- SFO
- Miljøarbeider
- Atferdsregulerende tiltak
- Foreldreveiledning
- Samarbeidsmøter
- Besøkshjem
- støttekontakt
- Frivillig plassering i fosterhjem
- Fritidsaktiviteter



# Konsekvenser ved ikke å sette inn hjelpetiltak

- Vi bryter loven
- Vi får flere klagesaker
- Kan få erstatningssaker
- Risiko for flere omsorgsovertakelser.
- Tidlig innsats – kostnadsbesparende på sikt



# Mer kostnadskrevenende tiltak

- **Veiledning i hjemmet/ private barnevernforetak**
- **Sakkyndig utredning**







# Barneverntjenesten

## Veiledning i hjemmet/ private barnevernforetak

- Hyppig/ omfattende veiledning i hjemmet
- Tiltak som må leies inn
- **Konsekvens ved ikke å sette inn tiltak**
  - Foreldrene får ikke nødvendig veiledning
  - Lovbrudd
  - Omsorgssituasjonen for barna kan forverres
  - Barneverntjenesten må overta omsorgen for barna
  - Mulig erstatningssaker
  - Klagesaker



## Barneverntjenesten

# Sakkyndig utredning

- Benyttes i alvorlige/ komplekse saker
- Kan settes inn med eller uten samtykke fra foreldrene
- Dersom behov for kompetanse utover hva vi selv har
- Dersom tvil om omsorgssituasjonen
- **Konsekvens ved ikke å sette inn tiltak:**
  - Saken blir ikke tilstrekkelig utredet
  - Barneverntjenesten kan fatte beslutninger på feil grunnlag
  - Alvorlige konsekvenser for barnet/ familien på kort/ lang sikt



# Barnevernvakta

- Alle kommunene i Agder er knyttet opp til en barnevernvakt
- Den er åpen for henvendelser fra alle utover ordinær arbeidstid
- Lokalisert sammen med politiet
- Kan rykke ut ved behov
- **Konsekvens ved å si opp avtalen**
  - Froland må selv etablere en vaktordning for å kunne bistå i akuttsaker
  - Medfører kostnader
  - Få ansatte – økt belastning



## Barneverntjenesten

# Visma/ veilederen

- Digital veileder med alt av nytt lovverk, forskrifter og relevant informasjon.
- Svartjeneste som bistår med juridiske avklaringer
- **Konsekvens ved å si opp avtalen**
  - Barneverntjenesten i Froland deltar ikke i et interkommunalt samarbeid
  - Vansker med å holde oss faglig oppdatert
  - Kan medføre feil i saksbehandlingen
  - Klage og erstatningssaker



# Barneverntjenesten

## § 4-12 - Tvangstiltak

**Vedtak om å overta omsorgen for et barn kan treffes:**

- a) *Dersom det er **alvorlige** mangler ved den daglige omsorgen som barnet får, eller **alvorlige** mangler i forhold til den personlige kontakt og trygghet det trenger etter sin alder og utvikling.*
- b) *b)Dersom foreldrene ikke sørger for at et sykt, funksjonshemmet eller spesielt hjelpetrequende barn får dekket sitt særlige behov for behandling og opplæring.*
- c) *Dersom barnet blir mishandlet eller utsatt for andre alvorlige overgrep i hjemmet, eller*
- d) *d) Dersom det er overveiende sannsynlig at barnets helse eller utvikling kan bli alvorlig skadd fordi foreldrene er ute av stand til å ta tilstrekkelig ansvar for barnet.*

*Et vedtak etter 1.ledd kan bare treffes når det er **nødvendig** ut fra den situasjonen barnet befinner seg i. Et slikt vedtak kan derfor ikke treffes dersom det kan skapes **tilfredstillende** forhold for barnet ved hjelpetiltak (§ 4-4).*



# Barneverntjenesten

## Hovedtall fra SSB (statistisk sentralbyrå)

| Hovedtall                      | 2019 | 2018 | 2017 |
|--------------------------------|------|------|------|
| Antall meldinger i alt         | 83   | 93   | 91   |
| Startede undersøkelser i alt   | 63   | 81   | 85   |
| Avsluttede undersøkelser i alt | 68   | 77   | 84   |
| Barn med hjelpetiltak          | 81   | 86   | 99   |
| Barn med omsorgstiltak         | 12   | 13   | 10   |

- Nedgang i antall meldinger/ normale variasjoner?
- Undersøkelser, nedgang siden 2017
- Barn med hjelpetiltak, nedgang siden 2017
- Barn med omsorgstiltak oppgang siden 2017



|                                | Froland   | Birkenes  | Aust-Agder | Norge     |
|--------------------------------|-----------|-----------|------------|-----------|
| *Barn med hjelpetiltak         | 6.6%      | 3.4 %     | 4.8 %      | 4.3 %     |
| *Undersøkelse                  | 6 %       | 5.2 %     | 5.1 %      | 4.9 %     |
| *Fosterhjem                    | 1.2 %     | 1.4 %     | 1.4 %      | 1.2 %     |
| <b>Økonomi</b>                 |           |           |            |           |
| Utgifter til barnevern pr barn | 7690,-    | 8744,-    | 10 715,-   | 10 891,-  |
| Utgift til barn i barnevernet  | 79 850,-  | 116 210,- | 118 005,-  | 134 246,- |
| Utgifter barn i fosterhjem     | 286 105,- | 317 440,- | 394 338,-  | 441 690,- |

- \* I forhold til innbyggetall i aldersgruppen 0-17 år
- Alle tall er hentet fra Barnevern Kommunemonitor, 2018



## Barneverntjenesten

# Kompleksitet/ utfordringer

- Liten barneverntjeneste
- Generalist versus spesialist
- Kommunal barneverntjeneste overtar flere oppgaver fra staten
- Mangel på adekvate tiltak/ kjøp av private tjenester
- Ny barnevernlov/ endringer (barnet mer i fokus)
- Tidlig innsats vs «kjernebarnevern»
- Kritikk/ dommer menneskerettsdomstolen/ nye føringer
- Netthets/ media/ trusler



# Barneverntjenesten

# Oppsummering

- Forsvarlige tjenester
- Uforutsigbart (saksmengde/ budsjett)
- Tidlig innsats





# SLT - koordinator

- **SLT er en samordning av lokale rus- og kriminalitetsforebyggende tiltak**
  - **Folkehelseloven § 1**
    - Formålet med denne loven er å bidra til en samfunnsutvikling som fremmer folkehelse, herunder utjevner sosiale helseforskjeller. Folkehelsearbeidet skal fremme befolkningens helse, trivsel, gode sosiale og miljømessige forhold og bidra til å forebygge psykisk og somatisk sykdom, skade eller lidelse.
- SLT er ikke en lovpålagt oppgave



Samordning av lokale rus- og  
kriminalforebyggende tiltak



# SLT - koordinator

- Ansvar for oppfølging av ungdom som er på ungdomskontrakt
- Ansvar for gjennomføring av Ungdataundersøkelse
- Ansvar for gj.føring av SLT Koordinerings- og arbeidsgruppemøter hver 6. uke
- Folkehelsegruppa
- Oppvekstteam
- Samarbeidsmøter med politi



Samordning av lokale rus- og kriminalforebyggende tiltak



# SLT - Oppdrag

- SLT-modellen har et mål at alle kommunens barn og unge skal få riktig hjelp til riktig tid, av et hjelpeapparat som samarbeider godt på tvers av etater og faggrupper. Modellen skal sørge for å koordinere kunnskap og ressurser mellom politi og relevante kommunale enheter. Også næringsliv og frivillige aktører hører med i dette nettverket.
- På oppdrag fra rådmannen, møtes virksomhetene regelmessig for å utveksle kunnskap og erfaringer, bli kjent med hverandres arbeidsmåter og kulturer – og det blir enklere å drive målrettet forebygging. Når signaler fanges opp, kan tiltak settes inn tidligere, mer presist – mens faren for dobbeltarbeid og overlapping reduseres. Modellen er organisert på 3 nivåer, Styringsgruppe, Koordineringsgruppe og Arbeidsgruppe.



# Organisering av møtearenaer i FK etter SLT-modellen

- **Politirådsgruppen/styringsgruppen slås sammen.**
  - Medlemmer; øverste ledere fra kommune og politi.
    - Ansvar for mål og prioriteringer for rus og kriminalitetsforebyggende arbeid og innlemme dette i planverket. Økonomi.
      - Møtes 1 gang pr halvår, ekstra ved behov.
- **Koordineringsgruppe – virksomhets-/enhets-/mellomledernivå**
  - Medlemmer; Ledende helsesykepleier, virksomhetsledere (minus teknisk og omsorg), bvt-leder, skolesjef, rektor, NAV, kommunelege, folkehelsekoordinator.
    - Ansvar for å avdekke problemer og utfordringer. Sette inn ressurser for målrettet innsats i tråd med rammene fra styringsgruppen/politirådsgruppen. Utarbeide handlingsplan for SLT-tilbudet i kommunen.
      - Møtes hver 6.-8 uke, ekstra ved behov.
- **Arbeidsgruppe – alle som er i direkte kontakt med barn og unge**
  - Medlemmer; Helsesykepleier, miljøarbeidere, idrettslag, FAU, kirkene, kultur, nav, politi, ungdomsklubb, lærlingekontakt
    - Ansvar for å gjennomføre tiltak koordineringsgruppen og styringsgruppen har bestemt
      - Møtes hver 6-8. uke, ekstra ved behov.
- **Kjernegrupper – opprettes så snart det er behov hvis en ungdom har utfordringer knyttet til rus, kriminalitet, psykisk helse, mobbing, behov for koordinator/IP, etc. Hensikten er tidlig innsats.**
  - Medlemmer; SLT-koordinator, elev, medlemmer etter behov.
    - Ansvar; alle har et ansvar og hvem som helst kan melde behov til SLT-koordinator/rådgiver; [berit.lie@froland.kommune.no](mailto:berit.lie@froland.kommune.no). (samtykkeerklæring må foreligge)
      - Møtes; ved behov.



# Utfordringer fremover

- 81 elever som har droppet ut fra 2015 til i dag. Pr i dag ingen oversikt hvordan disse har blitt fulgt opp
- Elever som dropper ut av vgs må kunne forvente å stå på venteliste for tiltak
- Frolandselever bruker lengre tid på å gjennomføre vgs sammenlignet med nasjonale tall
- Høyere fravær for ungdomsskoleelever enn nasjonalt
- Alkoholforbruket til unge er nesten doblet siden sist undersøkelse
- Etterlysning fra unge om mer rusforebyggende arbeid i skolen
- Ansatte som arbeider med unge har stort behov for kompetanseheving i det rusforebyggende arbeid
- Tiltak og tjenester for 16-18 har behov for å styrkes



# Lærlinger

## Ikke lovpålagt tjeneste

- Sterk anbefaling fra KS og Regjering om lærlingeplasser innenfor kommunal sektor
- Landstinget i KS satte et i 2016 et forsterket måltall for kommunesektoren med to lærlinger per 1.000 innb. per år.
- Det ble i 2017-2018 utarbeidet helhetlige rutiner og rammer for lærlingearbeidet i FK
- Vi kjører egne kurs for våre lærlinger, og i tillegg gis kompetanseheving til kommunenes veiledere av lærlingekoordinator
- Læreplass er et viktig redskap for å forhindre dropout.



# Lærlinger

Lærlinger innenfor følgende virksomheter:

Barnehage

Skole

Sykehjemmet

Hjemmesykepleien

Teknisk

Institusjons kokk

3 av 4 lærlinger er i jobb året etter fagprøven på landsbasis.  
Jf Kunnskapsdepartementet 2019.

<https://www.regjeringen.no/no/aktuelt/3-av-4-larlinger-er-i-jobb-aret-etter-fagproven/id2669759/>





# Lærlinger - organisasjon

| 31.12.2018      | 31.12.2019      | 31.12.2020      |
|-----------------|-----------------|-----------------|
| 50% koordinator | 50% koordinator | 30% koordinator |
| 18 lærlinger    | 13 lærlinger    | 12 lærlinger    |
| 16 veiledere    | 12 veiledere    | 12 veiledere    |

- Lærlingene utbetales 50% av fagarbeiderlønn over 2 år
- Veilederne får en godtgjørelse på 10 000 kr pr år



Tabellen under viser utdanningsnivået i Froland kommune i 2019, og gjenspeiler viktigheten av å opprettholde lærlingeordningen

## Høyeste fullførte utdanningsnivå for personer 16 år og over

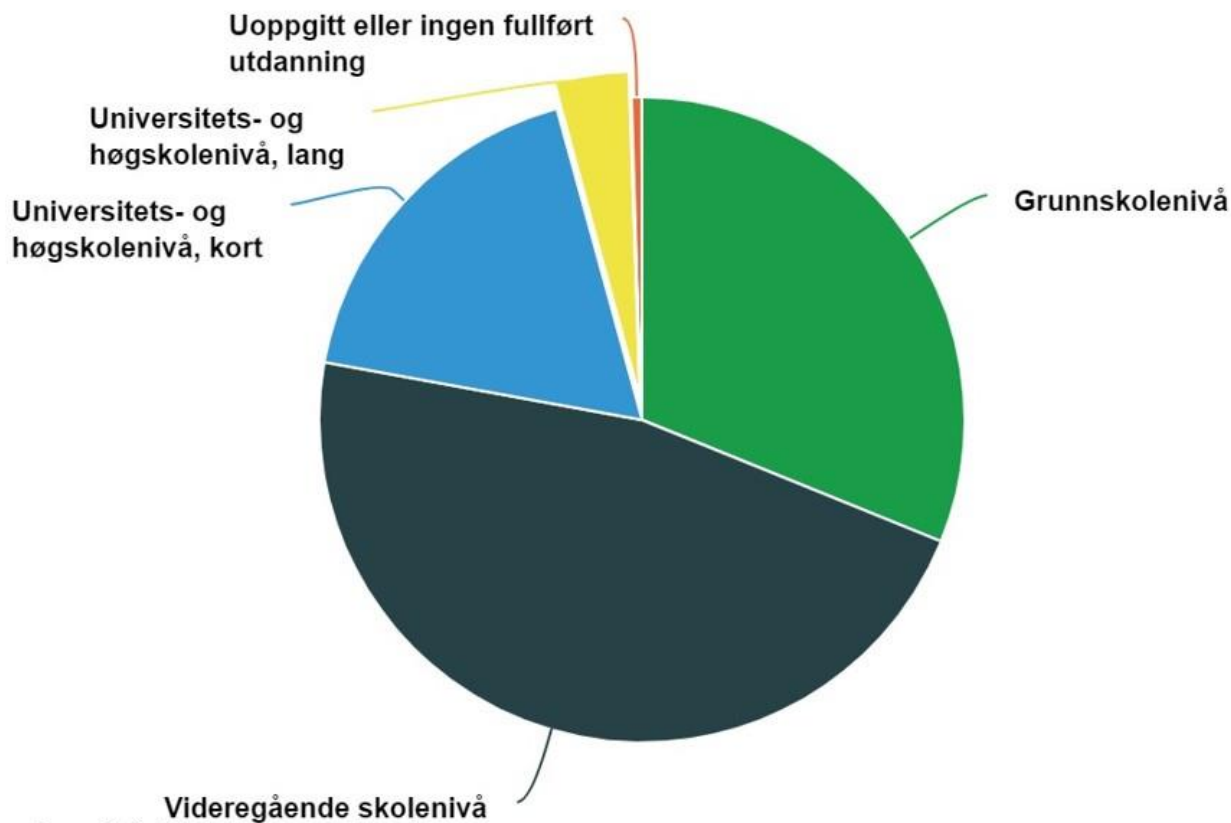

Kilde: Utdanningsnivå, Statistisk sentralbyrå



# Aktivitetstilmidler

| AKTIVITETSMIDLER 2019      |           |           |
|----------------------------|-----------|-----------|
| Tekst*                     | Beløp     | Ant. Barn |
| Born to swim, Frolandia    | 600,00    | 1         |
| Ridekurs                   | 3 200,00  | 1         |
| Born to swim, Frolandia    | 600,00    | 1         |
| 4 elever kulturskolen      | 5 600,00  | 4         |
| Trening/bad 12 klipp       | 1 090,00  | 1         |
| Håndballavgift             | 1 045,00  | 1         |
| Turnavgift                 | 1 020,00  | 1         |
| Turnavgift                 | 1 020,00  | 1         |
| 4 elevplasser kulturskolen | 5 600,00  | 4         |
| 4 klippkort Frolandia      | 2 160,00  | 3         |
| Håndballcup                | 1 600,00  | 1         |
| Klippekort svømming        | 3 410,00  | 2         |
| Trening/bad 12 klipp       | 990,00    | 1         |
| Turnavgift                 | 1 020,00  | 1         |
| Turnavgift                 | 1 020,00  | 1         |
| Kickboksing                | 2 100,00  | 1         |
|                            |           |           |
|                            | 32 075,00 | 25        |